

INFORME DE MORBILIDAD ATENDIDA EAPB UNISALUD UPTC, OCTUBRE A DICIEMBRE DE 2018.

TABLA DE CONTENIDO

INFORME DE MORBILIDAD ATENDIDA EAPB UNISALUD UPTC, OCTUBRE A DICIEMBRE DE 2018.....	1
LISTADO DE FIGURAS.....	2
INTRODUCCIÓN.....	3
OBJETIVO.....	3
METODOLOGIA.....	3
1. COMPORTAMIENTO DE LA AFILIACIÓN.....	4
1.1 Comportamiento de la afiliación EAPB UNISALUD – UPTC Enero a Diciembre Año 2018.....	4
2. ESTRUCTURA POBLACIONAL.....	4
2.1 Pirámide Poblacional.....	4
2.2 Distribución De La Población Afiliada Por Momentos del Curso de Vida.....	5
3. ANÁLISIS DE LA MORBILIDAD ATENDIDA.....	6
3.1 MORBILDAD ATENDIDA POR CONSULTA EXTERNA, HOSPITALIZACIÓN Y URGENCIAS, afiliados UNISALUD UPTC, Octubre a Diciembre de 2018.....	8
3.1.1 Morbilidad Atendida por Consulta Externa.....	8
Morbilidad Atendida por Grupos de Edad – Consulta.....	9
3.1.2 Morbilidad Atendida por Hospitalización.....	13
Morbilidad Atendida por Grupos de Edad – Hospitalización.....	13
3.1.3 Morbilidad Atendida por Urgencias.....	16
Morbilidad Atendida por Grupos de Edad – Urgencias.....	16
4. MORTALIDAD, AFILIADOS EAPB –UNISALUD UPTC.....	19
CONCLUSIONES.....	20
RECOMENDACIONES.....	21

LISTADO DE TABLAS

Tabla 1. 10 Primeras Causas de Morbilidad Atendida Por Consulta Externa, Afiliados UNISALUD UPTC Octubre A Diciembre de 2018.....	8
Tabla 2. 10 Primeras causas de Morbilidad Atendida por Consulta en el grupo de edad menor de 1 año.....	9
Tabla 3. 10 Primeras Causas de Morbilidad Atendida por Consulta en el grupo de edad, 1 a 4 años	10
Tabla 4. 10 Primeras Causas Morbilidad Atendida por Consulta en el grupo de edad,.....	10
Tabla 5. 10 Primeras Causas de Morbilidad Atendida por Consulta en el grupo de edad	11
Tabla 6. 10 Primeras Causas de Morbilidad Atendida por Consulta en el grupo de edad 45 a 64 años	12
Tabla 7. 10 Primeras Causa de Morbilidad Atendida por Consulta en el grupo de edad 65 y más años	12
Tabla 8. 10 Primeras Causas de Morbilidad Atendida Por Hospitalización	13
Tabla 9. 10 primeras causas de Morbilidad Atendida por Hospitalización en el grupo de edad 15 a 44 años.....	14
Tabla 10. 10 Primeras causas de Morbilidad Atendida por Hospitalización en el grupo de edad 45 a 64 años.....	15
Tabla 11. 10 Primeras causas de Morbilidad Atendida por Hospitalización en el grupo de edad 65 y más años.....	15
Tabla 12. 10 Primeras Causas de Morbilidad Atendida Por Urgencias, Afiliados UNISALUD UPTC, octubre a diciembre de 2018.....	16
Tabla 13. 10 primeras causas de Morbilidad Atendida por Urgencias en el grupo 5 a 14 años....	17
Tabla 14. 10 primeras causas de Morbilidad Atendida por Urgencias en el grupo de 15 a 44 años.	18
Tabla 15. 10primeras causas de Morbilidad Atendida por Urgencias en el grupo de 45 a 64 años.	18
Tabla 16. 10 primeras causas de Morbilidad Atendida por Urgencias en el grupo de 65 y más años.....	19
Tabla 17. Mortalidad según causa Básica– afiliados UNISALUD UPTC - Año 2018.....	20

LISTADO DE FIGURAS

Figura 1. Comportamiento de la afiliación EAPB UNISALUD – UPTC a Diciembre de 2018.....	4
Figura 2. Pirámide poblacional Afiliado UNISALUD UPTC – DICIEMBRE DE 2018.....	5
Figura 3. Distribución De La Población Afiliada según Momento del Curso de Vida EAPB UNISALUD UPTC – Diciembre - 2018.....	6
Figura 4. Distribución de las atenciones según tipo de Atención Afiliados UNISALUD UPTC, -Cuarto Trimestre de 2018.	7
Figura 5. Distribución De La Consulta de La Morbilidad Atendida por Servicio y Género, Afiliados UNISALUD UPTC – Octubre a Diciembre de 2018.....	8

INTRODUCCIÓN

El Análisis de la las causa de morbilidad y mortalidad para EAPB UNISALUD – UPTC se realiza con el propósito de establecer y mantener un conocimiento actualizado e integral de la morbilidad que afecta a los afiliados pues permite caracterizar, medir y explicar el perfil de enfermedad de los afiliados.

El presente análisis se realiza teniendo como fuente los registros individuales de prestación de servicios (RIPS) generados por la Red de IPS contratada; para el cuarto trimestre del año 2018 se realizó un total de 3208 atenciones; la distribución según servicio de atención; por consulta externa 3069 (95,69%), urgencias 80 (2,89%) y hospitalización 49 (1,52%).

La causa de morbilidad atendida se presenta a través de los 10 primeros diagnósticos por los que fueron atendidos los afiliados en el cuarto trimestre del año 2018, la primera causa por consulta externa correspondió a Hipertensión Esencial (Primaria), para hospitalización, y urgencias fueron a otros Dolores Abdominales y los no Especificados.

Este informe igualmente se escribe la estructura poblacional, la distribución por momentos del curso de vida, y el comportamiento de la afiliación, con el fin de proveer información para las diferentes acciones y programas en salud.

OBJETIVO

Presentar el análisis de las primeras causas de morbilidad a través de los 10 primeros diagnósticos por los que fueron atendidos los afiliados en el cuarto trimestre del año 2018, con el fin de generar información útil para la planeación de promoción y cuidado de la salud de los afiliados a UNISALUD – UPTC.

METODOLOGIA

La información se obtuvo a partir de fuentes secundarias; registros individuales de prestación de servicios (RIPS), base de datos de los afiliados. Posteriormente se procedió a

la revisión de la completitud y calidad de los datos y al análisis del comportamiento de la afiliación, la estructura poblacional y las primeras causas de morbilidad atendida a través de los 10 primeros diagnósticos por los que fueron atendidos los afiliados a UNISAUD – UPTC.

1. COMPORTAMIENTO DE LA AFILIACIÓN

1.1 Comportamiento de la afiliación EAPB UNISALUD – UPTC Enero a Diciembre Año 2018

La afiliación a la EAPB - UNISALUD - UPTC durante el año 2018 al mes de diciembre presenta un comportamiento lineal, el promedio de afiliados fue de 2368, afiliados cotizantes 1232 (52,06%) y afiliados beneficiarios 1136 (47,93%). (Ver Figura 1)

Figura 1. Comportamiento de la afiliación EAPB UNISALUD – UPTC a Diciembre de 2018

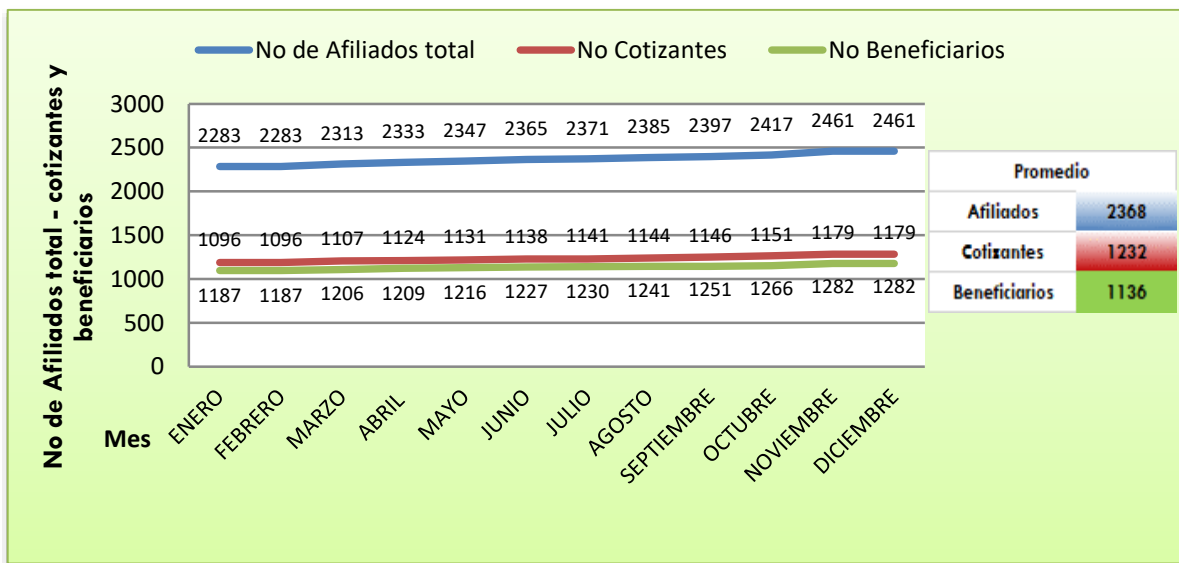

Fuente: Base de datos afiliados UNISALUD – UPTC

2. ESTRUCTURA POBLACIONAL

2.1 Pirámide Poblacional

La pirámide poblacional es una representación gráfica en forma proporcional de la estructura demográfica que describe la cantidad de población en cada grupo quinquenal por edad y sexo. En la figura 2 se observa la pirámide poblacional de los afiliados a UNISALUD – UPTC (mes de diciembre de 2018) se representan gráficamente las variables de edad y sexo de lo afiliaos, se pueden identificar fenómenos demográficos como el envejecimiento, el índice de infancia, la distribución de la población por sexo. (Ver figura 2)

La pirámide poblacional de los afiliados a UNISALUD – UPTC del mes de diciembre de 2018 refleja una estructura poblacional por sexo no significativa el 49,85% (1227/2461) son hombres y 50,14% (1234/2461)son mujeres, la pirámide poblacional responde al contexto de la población afiliada, con una pirámide de forma estacionaria o estable, los grupos etareos de menor proporción corresponde al de 0 a 4 años y de 75 y más cada uno con proporciones que no superan el 2%; los de mayor proporción los grupos etareos de 20 a 24 años, 55 a 59 y 65 a 69 años cada uno con proporciones que no superan el 5%. (Ver figura 2)

Figura 2. Pirámide poblacional Afiliado UNISALUD UPTC – DICIEMBRE DE 2018

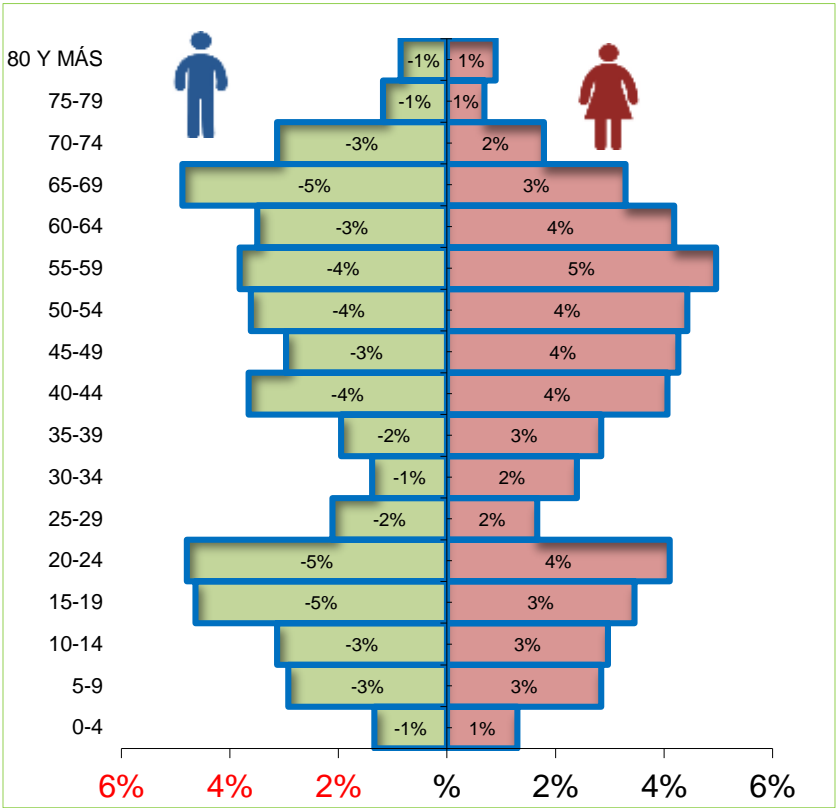

Fuente: Base de datos afiliados UNISALUD – UPTC

2.2 Distribución De La Población Afiliada Por Momentos del Curso de Vida

La distribución proporcional por momentos del curso de vida de los afiliados a UNISALUD – UPTC se observa que el curso de vida con la mayor proporción correspondió a adultez con el 41,00%, seguido del curso de vida persona mayor de 60 años con el 24,38% y el curso de vida con la menor proporción correspondió a primera infancia con el 3,66% la cual guarda correspondencia con la estructura poblacional. (Ver Figura 3)

Figura 3. Distribución De La Población Afiliada según Momento del Curso de Vida EAPB UNISALUD UPTC – Diciembre - 2018

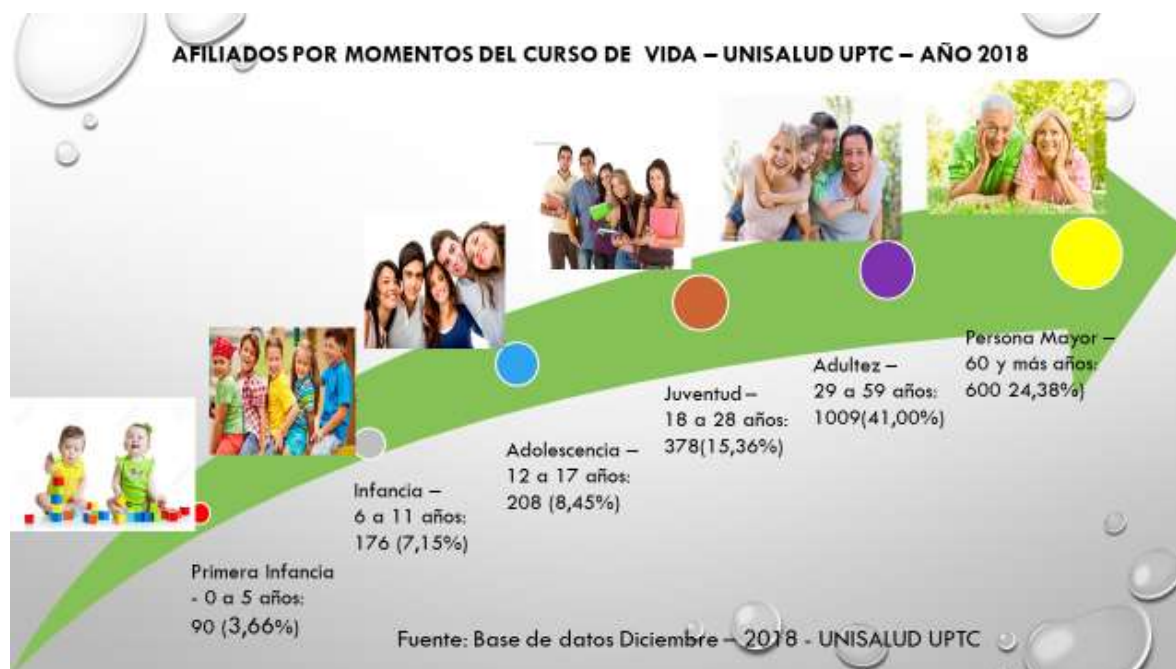

3. ANÁLISIS DE LA MORBILIDAD ATENDIDA

Distribución de las atenciones según tipo de atención, a cuarto trimestre de 2018, para el primer trimestre del año 2018 se realizaron 3.927 atenciones; según tipo de atención, por consulta externa 3.669 (93,43%), urgencias 166 (4,23%) y hospitalización 92(2,43%); para el segundo trimestre del año 2018 se realizó un total de 5.292 atenciones, según tipo de atención, por consulta externa 4.910 (92,78%), urgencias 211 (3,98%) y hospitalización 171(3,23%); para el tercer trimestre se realizó un total de 3941 atenciones, según tipo de atención por consulta se efectuaron 3.593(91,17%) de las atenciones, por urgencias 212 (5,8%) y por hospitalización 136(3,45%) atenciones, para el cuarto trimestre se realizaron 3208 atenciones, la distribución según tipo de atención, 3069 (95,66%) atenciones por consulta externa, por urgencias 90(2,80%) y Hospitalización 49 (1,52%). (Ver figura 4)

Figura 4. Distribución de las atenciones según tipo de Atención Afiliados UNISALUD UPTC, - Cuarto Trimestre de 2018.

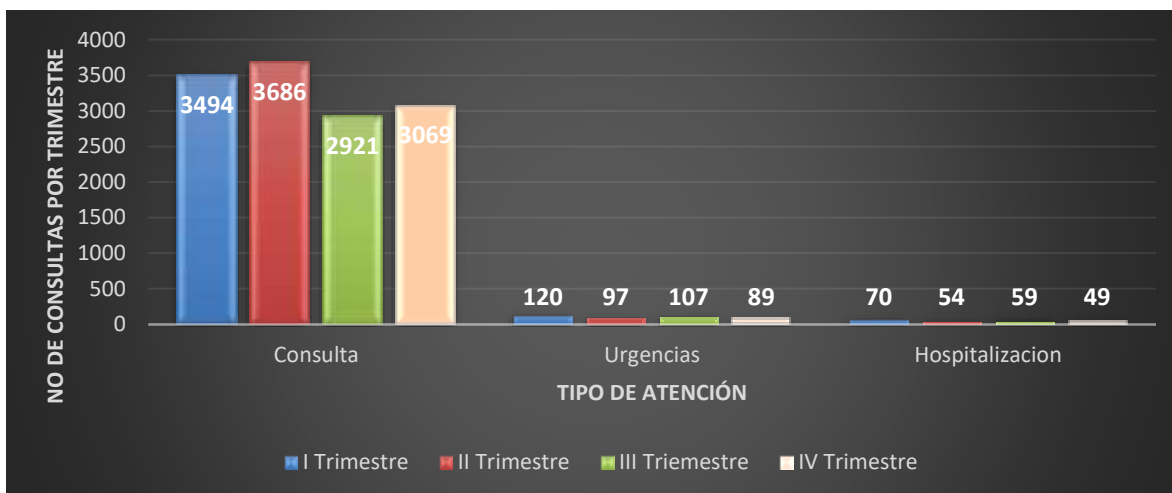

Fuente: RIPS EAPB UNISALUD UPTC

A partir de los registros individuales de prestación de servicios (RIPS), entre los meses de octubre a diciembre de 2018 se realizaron 3.208 atenciones a los afiliados de la EAPB UNISALUD; el promedio mes se realizaron 1.069 atenciones/mes. La proporción de personas atendidas según sexo fue del 57,32% para el femenino y del 42,68% para el masculino.

La distribución de la consulta por servicio y género se observa que las mujeres con el 57,32% consultaron más que los hombres en todos los servicios, mientras que los hombres la mayor proporción de atención correspondió a hospitalización. (Ver Figura 5)

Figura 5. Distribución De La Consulta de La Morbilidad Atendida por Servicio y Género, Afiliados UNISALUD UPTC – Octubre a Diciembre de 2018.

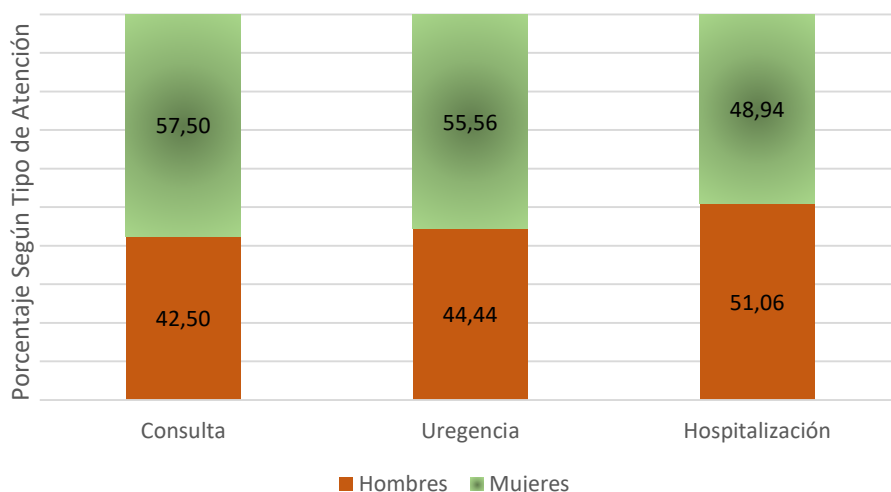

Fuente: Registros Individuales de Prestación de Servicios (RIPS).

3.1 MORBILIDAD ATENDIDA POR CONSULTA EXTERNA, HOSPITALIZACIÓN Y URGENCIAS, afiliados UNISALUD UPTC, Octubre a Diciembre de 2018

3.1.1 Morbilidad Atendida por Consulta Externa

Morbilidad General

Las Primeras causas de morbilidad atendida a través de los 10 primeros diagnósticos por los que fueron atendidos los afiliados de UNISALUD UPTC, en *consulta externa* correspondió a la Hipertensión Esencial (primaria) con el 29,60%; en segundo lugar a Hipotiroidismo, no especificado con el 10,90%; seguido de Diabetes Mellitus No Insulinodependiente Sin Mención De Complicación con el 10,16% (Ver tabla 1)

Tabla 1. 10 Primeras Causas de Morbilidad Atendida Por Consulta Externa, Afiliados UNISALUD UPTC Octubre A Diciembre de 2018.

Orden	Código	DIGNOSTICO	No	%
1	I10X	HIPERTENSION ESENCIAL (PRIMARIA)	201	29,60
9	E039	HIPOTIROIDISMO, NO ESPECIFICADO	74	10,90
2	E119	DIABETES MELLITUS NO INSULINODEPENDIENTE SIN MENCION DE COMPLICACION	69	10,16
3	R104	OTROS DOLORES ABDOMINALES Y LOS NO ESPECIFICADOS	54	7,95
4	R51X	CEFALEA	53	7,81

5	K050	GINGIVITIS AGUDA	51	7,51
6	M255	DOLOR EN ARTICULACION	51	7,51
7	E782	HIPERLIPIDEMIA MIXTA	46	6,77
8	N40X	HIPERPLASIA DE LA PROSTATA	45	6,63
10	H522	ASTIGMATISMO	35	5,15
10 Primeras Causas			679	25,251
Demás Causas			2390	74,749
Total			3069	100

Fuente: Registros Individuales de Prestación de Servicios (RIPS).

Morbilidad Atendida por Grupos de Edad – Consulta

Morbilidad Atendida por Consulta en el grupo de edad menor de 1 año

Las Primeras causas de morbilidad atendida a través de los 10 primeros diagnósticos por lo que fueron atendidos el grupo menor de un año correspondió a prepucio redundante, fimosis y parafimosis con 25,00%; en segundo lugar dermatitis de contacto por irritantes, de causa no especificada con el 12,5%; seguido de dolor en articulación con 12,5%. (Ver tabla 2)

Tabla 2. 10 Primeras causas de Morbilidad Atendida por Consulta en el grupo de edad menor de 1 año

Orden	Dx CIE10	Nombre DX	No de Atenciones	%
1	N47X	PREPUCIO REDUNDANTE, FIMOSIS Y PARAFIMOSIS	2	25
2	L249	DERMATITIS DE CONTACTO POR IRRITANTES, DE CAUSA NO ESPECIFICADA	1	12,5
3	M255	DOLOR EN ARTICULACION	1	12,5
4	Q658	OTRAS DEFORMIDADES CONGENITAS DE LA CADERA	1	12,5
5	R11X	NAUSEA Y VOMITO	1	12,5
6	R509	FIEBRE, NO ESPECIFICADA	1	12,5
7	Y580	EFFECTOS ADVERSOS DE LA VACUNA BCG	1	12,5
8				
9				
10				
10 Primeras Causas			8	100
Las Demás			0	0
Total			8	100

Fuente: Registros Individuales de Prestación de Servicios (RIPS).

Morbilidad Atendida por Consulta en el grupo de edad de 1 a 4 años

La primera causa de morbilidad para el grupo de edad de 1 a 4 años correspondió diarrea y gastroenteritis de presunto origen infeccioso con 15,79%; Rinofaringitis aguda (resfriado común) con 15,79%, y gingivitis aguda con 15,79%. (Ver tabla 3)

Tabla 3. 10 Primeras Causas de Morbilidad Atendida por Consulta en el grupo de edad, 1 a 4 años

Orden	Código	DIAGNOSTICO	No	%
1	A09X	DIARREA Y GASTROENTERITIS DE PRESUNTO ORIGEN INFECCIOSO	3	15,79
9	J00X	RINOFARINGITIS AGUDA (RESFRIADO COMUN)	3	15,79
2	K050	GINGIVITIS AGUDA	3	15,79
3	H522	ASTIGMATISMO	2	10,53
4	S019	HERIDA DE LA CABEZA, PARTE NO ESPECIFICADA	2	10,53
5	J029	FARINGITIS AGUDA, NO ESPECIFICADA	2	10,53
6	H650	OTITIS MEDIA AGUDA SEROSA	1	5,26
7	H659	OTITIS MEDIA NO SUPURATIVA, SIN OTRA ESPECIFICACION	1	5,26
8	H664	OTITIS MEDIA SUPURATIVA, SIN OTRA ESPECIFICACION	1	5,26
10	H920	OTALGIA	1	5,26
10 Primeras Causas			19	51,351
Demás Causas			18	48,649
Total			37	100

Fuente: Registros Individuales de Prestación de Servicios (RIPS).

Morbilidad Atendida por Consulta en el grupo de edad de 5 a 14 años

La primera causa de morbilidad para el grupo de edad de 5 a 14 años correspondió a la gingivitis aguda con 15,79%; astigmatismo con el 15,79%, y otros dolores abdominales y los no especificada con 15,79%. Ver tabla 4)

Tabla 4. 10 Primeras Causas Morbilidad Atendida por Consulta en el grupo de edad, 5 a 14 años

Orden	Código	DIAGNOSTICO	No	%
1	K050	GINGIVITIS AGUDA	3	15,79
9	H522	ASTIGMATISMO	3	15,79
2	R104	OTROS DOLORS ABDOMINALES Y LOS NO ESPECIFICADOS	3	15,79
3	J310	RINITIS CRONICA	2	10,53
4	L209	DERMATITIS ATOPICA, NO ESPECIFICADA	2	10,53
5	H527	TRASTORNO DE LA REFRACCION, NO ESPECIFICADO	2	10,53
6	J343	HIPERTROFIA DE LOS CORNETES NASALES	1	5,26
7	J039	AMIGDALITIS AGUDA, NO ESPECIFICADA	1	5,26

8	J304	RINITIS ALERGICA, NO ESPECIFICADA	1	5,26
10	K021	CARIES DE LA DENTINA	1	5,26
10 Primeras Causas			19	9,8446
Demás Causas			174	90,155
Total			193	100

Fuente: Registros Individuales de Prestación de Servicios (RIPS).

Morbilidad Atendida por Consulta en el grupo de edad de 15 a 44 años

La primera causa de morbilidad para el grupo de 15 a 44 años correspondió a gingivitis aguda con el 18,38%; seguido de cefalea con 14,71%, y otros dolores abdominales y los no especificados con 12,50%. (Ver tabla 5)

Tabla 5. 10 Primeras Causas de Morbilidad Atendida por Consulta en el grupo de edad 15 a 44 años

Orden	Codigo	DIAGNOSTICO	No	%
1	K050	GINGIVITIS AGUDA	25	18,38
9	R51X	CEFALEA	20	14,71
2	R104	OTROS DOLORES ABDOMINALES Y LOS NO ESPECIFICADOS	17	12,50
3	M255	DOLOR EN ARTICULACION	15	11,03
4	K021	CARIES DE LA DENTINA	13	9,56
5	H522	ASTIGMATISMO	11	8,09
6	K295	GASTRITIS CRONICA, NO ESPECIFICADA	9	6,62
7	M545	LUMBAGO NO ESPECIFICADO	9	6,62
8	R072	DOLOR PRECORDIAL	9	6,62
10	E039	HIPOTIROIDISMO, NO ESPECIFICADO	8	5,88
10 Primeras Causas			136	21,35
Demás Causas			501	78,65
Total			637	100

Fuente: Registros Individuales de Prestación de Servicios (RIPS).

Morbilidad Atendida por Consulta en el grupo de edad de 45 a 64 años

La primera causa de morbilidad para el grupo de 45 a 64 años correspondió a Hipertensión Esencial (Primaria) con el 24,83%; seguido de hipotiroidismo no especificado con 16,08%, y la hiperlipidemia mixta con 10,84%. (Ver tabla 6)

Tabla 6. 10 Primeras Causas de Morbilidad Atendida por Consulta en el grupo de edad 45 a 64 años

Orden	Codigo	DIAGNOSTICO	No	%
1	I10X	HIPERTENSION ESENCIAL (PRIMARIA)	71	24,83
9	E039	HIPOTIROIDISMO, NO ESPECIFICADO	46	16,08
2	E782	HIPERLIPIDEMIA MIXTA	31	10,84
3	E119	DIABETES MELLITUS NO INSULINODEPENDIENTE SIN MENCION DE COMPLICACION	25	8,74
4	R51X	CEFALEA	24	8,39
5	R104	OTROS DOLORS ABDOMINALES Y LOS NO ESPECIFICADOS	20	6,99
6	N40X	HIPERPLASIA DE LA PROSTATA	19	6,64
7	M545	LUMBAGO NO ESPECIFICADO	18	6,29
8	H524	PRESBICIA	16	5,59
10	M255	DOLOR EN ARTICULACION	16	5,59
10 Primeras Causas			286	44,89 8
Demás Causas			351	55,10 2
Total			637	100

Fuente: Registros Individuales de Prestación de Servicios (RIPS).

Morbilidad Atendida por Consulta en el grupo de edad de 65 y más años

La primera causa de morbilidad para el grupo de 65 y más correspondió a Hipertensión Esencial (Primaria) con el 44,98%; seguido de hipotiroidismo, no especificado con 18,69%, y la hiperplasia de la próstata con el 8,69%. (Ver tabla 7)

Tabla 7. 10 Primeras Causa de Morbilidad Atendida por Consulta en el grupo de edad 65 y más años

Orden	Código	DIAGNOSTICO	No	%
1	I10X	HIPERTENSION ESENCIAL (PRIMARIA)	130	44,98
9	E119	HIPOTIROIDISMO, NO ESPECIFICADO	54	18,69
2	N40X	HIPERPLASIA DE LA PROSTATA	25	8,65
6	E782	HIPERLIPIDEMIA MIXTA	19	6,57
3	M255	DOLOR EN ARTICULACION	14	4,84
4	S320	FRACTURA DE VERTEBRA LUMBAR	13	4,50
7	J449	ENFERMEDAD PULMONAR OBSTRUCTIVA CRONICA, NO ESPECIFICADA	11	3,81
10	H400	SOSPECHA DE GLAUCOMA	8	2,77
10	K297	GASTRITIS, NO ESPECIFICADA	8	2,77
8	G20X	DEMENCIA EN LA ENFERMEDAD DE PARKINSON	7	2,42
10 Primeras Causas			289	40,70
Demás Causas			421	59,30
Total			710	100

Fuente: Registros Individuales de Prestación de Servicios (RIPS).

3.1.2 Morbilidad Atendida por Hospitalización

Morbilidad General

La morbilidad general atendida por Hospitalización la primera causa correspondió a otros dolores abdominales y los no especificados con el 18,75%; el segundo lugar a apendicitis aguda, no especificada con el 12,50%; seguido de infección de vías urinarias, sitio no especificado con 12,50%. (Ver tabla 8)

Tabla 8. 10 Primeras Causas de Morbilidad Atendida Por Hospitalización

Orden	Código	DIAGNOSTICO	No	%
1	R104	OTROS DOLORS ABDOMINALES Y LOS NO ESPECIFICADOS	3	18,75
9	K359	APENDICITIS AGUDA, NO ESPECIFICADA	2	12,50
2	N390	INFECCION DE VIAS URINARIAS, SITIO NO ESPECIFICADO	2	12,50
6	R074	DOLOR EN EL PECHO, NO ESPECIFICADO	2	12,50
3	R520	DOLOR AGUDO	2	12,50
4	D440	TUMOR DE COMPORTAMIENTO INCIERTO O DESCONOCIDO DE LA GLANDULA TIROIDES	1	6,25
7	D649	ANEMIA DE TIPO NO ESPECIFICADO	1	6,25
10	F059	DELIRIO, NO ESPECIFICADO	1	6,25
10	G501	DOLOR FACIAL ATIPICO	1	6,25
8	G992	MIELOPATIA EN ENFERMEDADES CLASIFICADAS EN OTRA PARTE	1	6,25
		10 Primeras Causas	16	34,04
		Demás Causas	31	65,96
		Total	47	100

Fuente: Registros Individuales de Prestación de Servicios (RIPS).

Morbilidad Atendida por Grupos de Edad – Hospitalización

Morbilidad Atendida por Hospitalización en el grupo de edad menor de 1 año.

Para este grupo de edad no se registraron Hospitalizaciones en los meses de octubre a diciembre de 2018

Morbilidad Atendida por Hospitalización en el grupo de edad de 1 a 4 años.

Para este grupo de edad no se registraron Hospitalizaciones en los meses de octubre a diciembre de 2018.

Morbilidad Atendida por Hospitalización en el grupo de edad 5 a 14 años.

Para este grupo de edad se presentaron 3 atenciones, la causa de morbilidad fue, la Infección de Vías Urinarias, Sitio No Especificado; Otros Dolores Abdominales y los No Especificados y Otros Síntomas y Signos que Involucran La Función Cognoscitiva y La Conciencia y Los No Especificados.

Morbilidad Atendida por Hospitalización en el grupo de edad de 15 a 44 años.

Para este grupo de edad, dentro de las 10 primeras causas de morbilidad, la primera causa Apendicitis aguda, no especificada con el 20,00%, la segunda causa tumor de comportamiento incierto o desconocido de la glándula tiroides 10,0%; seguido de dolor facial atípico con 10,00%. (Ver Tabla 9)

Tabla 9. 10 primeras causas de Morbilidad Atendida por Hospitalización en el grupo de edad 15 a 44 años

Orden	Código	DIAGNOSTICO	No	%
1	K359	APENDICITIS AGUDA, NO ESPECIFICADA	2	20,00
2	D440	TUMOR DE COMPORTAMIENTO INCIERTO O DESCONOCIDO DE LA GLANDULA TIROIDES	1	10,00
3	G501	DOLOR FACIAL ATIPICO	1	10,00
4	J80X	SINDROME DE DIFICULTAD RESPIRATORIA DEL ADULTO	1	10,00
5	K802	CALCULO DE LA VESICULA BILIAR SIN COLECISTITIS	1	10,00
6	L910	CICATRIZ QUELOIDE	1	10,00
7	N939	HEMORRAGIA VAGINAL Y UTERINA ANORMAL, NO ESPECIFICADA	1	10,00
8	R074	DOLOR EN EL PECHO, NO ESPECIFICADO	1	10,00
9	R509	FIEBRE, NO ESPECIFICADA	1	10,00
10				
		10 Primeras Causas	10	100,00
		Demás Causas	0	0,00
		Total	10	100

Fuente: Registros Individuales de Prestación de Servicios (RIPS).

Morbilidad Atendida por Hospitalización en el grupo de edad de 45 a 64 años.

Para este grupo de edad La primera causa de morbilidad correspondió a anemia de tipo no especificado con 10,00%, el segundo lugar delirio, no especificado con 10,00%; seguido de hipertensión esencial (primaria) con 10,00%. (Ver tabla 10)

Tabla 10. 10 Primeras causas de Morbilidad Atendida por Hospitalización en el grupo de edad 45 a 64 años.

Orden	Codigo	DIAGNOSTICO	No	%
1	D649	ANEMIA DE TIPO NO ESPECIFICADO	1	10,00
2	F059	DELIRIO, NO ESPECIFICADO	1	10,00
3	I10X	HIPERTENSION ESENCIAL (PRIMARIA)	1	10,00
4	I219	INFARTO AGUDO DEL MIOCARDIO, SIN OTRA ESPECIFICACION	1	10,00
5	I428	OTRAS CARDIOMIOPATIA	1	10,00
6	I714	ANEURISMA DE LA AORTA ABDOMINAL, SIN MENCION DE RUPTURA	1	10,00
7	J22X	INFECCION AGUDA NO ESPECIFICADA DE LAS VIAS RESPIRATORIAS INFERIORES	1	10,00
8	M545	LUMBAGO NO ESPECIFICADO	1	10,00
9	R071	DOLOR EN EL PECHO AL RESPIRAR	1	10,00
10	R104	OTROS DOLORES ABDOMINALES Y LOS NO ESPECIFICADOS	1	10,00
10 Primeras Causas			10	76,92
Demás Causas			3	23,08
Total			13	100

Fuente: Registros Individuales de Prestación de Servicios (RIPS).

Morbilidad Atendida por Hospitalización en el grupo de edad de 65 y más años.

Para este grupo de edad la primera causa de morbilidad correspondió a mielopatía en enfermedades clasificadas en otra parte con 10,00%; en segundo lugar de angina inestable con 10,00% y en tercer lugar insuficiencia cardíaca congestiva con el 10,00% (Ver tabla 11)

Tabla 11. 10 Primeras causas de Morbilidad Atendida por Hospitalización en el grupo de edad 65 y más años.

Orden	Codigo	DIAGNOSTICO	No	%
1	G992	MIELOPATIA EN ENFERMEDADES CLASIFICADAS EN OTRA PARTE	1	10,00
2	I200	ANGINA INESTABLE	1	10,00
3	I500	INSUFICIENCIA CARDIACA CONGESTIVA	1	10,00
4	J449	ENFERMEDAD PULMONAR OBSTRUCTIVA CRONICA, NO ESPECIFICADA	1	10,00
5	K625	HEMORRAGIA DEL ANO Y DEL RECTO	1	10,00
6	K922	HEMORRAGIA GASTROINTESTINAL, NO ESPECIFICADA	1	10,00
7	M480	ESTENOSIS ESPINAL	1	10,00
8	M511	TRASTORNO DE DISCO LUMBAR Y OTROS, CON RADICULOPATIA	1	10,00
9	R072	DOLOR PRECORDIAL	1	10,00
10	N390	INFECCION DE VIAS URINARIAS, SITIO NO ESPECIFICADO	1	10,00
10 Primeras Causas			10	52,63

	Demás Causas	9	47,37
	Total	19	100

Fuente: Registros Individuales de Prestación de Servicios (RIPS).

3.1.3 Morbilidad Atendida por Urgencias

Morbilidad General

Para *Urgencias* la primera causa de morbilidad atendida correspondió Otros Dolores Abdominales y los no Especificados con 18,42%; la segunda causa correspondió a Diarrea y Gastroenteritis de presunto origen infeccioso con 15,79%; el tercer lugar rinofaringitis aguda (resfriado común) con 10,53%. (Ver tabla 12)

Tabla 12. 10 Primeras Causas de Morbilidad Atendida Por Urgencias, Afiliados UNISALUD UPTC, octubre a diciembre de 2018

Orden	Codigo	DIAGNOSTICO	No	%
1	R104	OTROS DOLORES ABDOMINALES Y LOS NO ESPECIFICADOS	7	18,42
2	A09X	DIARREA Y GASTROENTERITIS DE PRESUNTO ORIGEN INFECCIOSO	6	15,79
3	J00X	RINOFARINGITIS AGUDA (RESFRIADO COMUN)	4	10,53
4	M940	SINDROME DE LA ARTICULACION CONDRICOSTAL	4	10,53
5	R509	FIEBRE, NO ESPECIFICADA	4	10,53
6	J209	BRONQUITIS AGUDA, NO ESPECIFICADA	3	7,89
7	J441	ENFERMEDAD PULMONAR OBSTRUCTIVA CRONICA CON EXACERBACION AGUDA, NO ESPECIFICADA	3	7,89
8	N390	INFECCION DE VIAS URINARIAS, SITIO NO ESPECIFICADO	3	7,89
9	F419	TRASTORNO DE ANSIEDAD , NO ESPECIFICADO	2	5,26
10	I10X	HIPERTENSION ESENCIAL (PRIMARIA)	2	5,26
		10 Primeras Causas	38	42,22
		Demás Causas	13	14,44
		Total	90	100

Fuente: Registros Individuales de Prestación de Servicios (RIPS).

Morbilidad Atendida por Grupos de Edad – Urgencias

Morbilidad Atendida por Urgencias en el grupo de edad menor de 1 año.

Para este grupo de edad se registró una (1) atención por Rinofaringitis Aguda (resfriado común)

Morbilidad Atendida por Urgencias en el grupo de 1 a 4 años.

Para este grupo de edad, se presentaron tres (3) atenciones, Rinofaringitis aguda (resfriado común – 2 atenciones) y diarrea y gastroenteritis de presunto origen infeccioso con una (1).

Morbilidad Atendida por Urgencias en el grupo de 5 a 14 años.

Para este grupo de edad se presentaron 13 atenciones, la primera causa de morbilidad correspondió a diarrea y gastroenteritis de presunto origen infeccioso con 10,00%; el segundo lugar a otros dolores abdominales y los no especificados con 10,00%; seguido de otitis media con 10,00%. (Ver Tabla 13)

Tabla 13. 10 primeras causas de Morbilidad Atendida por Urgencias en el grupo 5 a 14 años.

Orden	Codigo	DIAGNOSTICO	No	%
1	A09X	DIARREA Y GASTROENTERITIS DE PRESUNTO ORIGEN INFECCIOSO	1	10,00
2	R104	OTROS DOLORES ABDOMINALES Y LOS NO ESPECIFICADOS	1	10,00
3	H669	OTITIS MEDIA, NO ESPECIFICADA	1	10,00
4	J00X	RINOFARINGITIS AGUDA (RESFRIADO COMUN)	1	10,00
5	J010	SINUSITIS MAXILAR AGUDA	1	10,00
6	J039	AMIGDALITIS AGUDA, NO ESPECIFICADA	1	10,00
7	J209	BRONQUITIS AGUDA, NO ESPECIFICADA	1	10,00
8	L032	CELULITIS DE LA CARA	1	10,00
9	N390	INFECCION DE VIAS URINARIAS, SITIO NO ESPECIFICADO	1	10,00
10	R509	FIEBRE, NO ESPECIFICADA	1	10,00
10 Primeras Causas			10	76,92
Demás Causas			3	23,08
Total			13	100

Fuente: Registros Individuales de Prestación de Servicios (RIPS).

Morbilidad Atendida por Urgencias en el grupo de 15 a 44 años.

Para este grupo de edad la primera casa de morbilidad correspondió a otros dolores abdominales y los no especificados con 17,65%; fiebre, no especificada con 17,65% y Diarrea y Gastroenteritis de Presunto Origen Infeccioso con 11,76%. (Ver Tabla 14)

Tabla 14. 10 primeras causas de Morbilidad Atendida por Urgencias en el grupo de 15 a 44 años.

Orden	Codigo	DIAGNOSTICO	No	%
1	R104	OTROS DOLORES ABDOMINALES Y LOS NO ESPECIFICADOS	3	17,65
2	R509	FIEBRE, NO ESPECIFICADA	3	17,65
3	A09X	DIARREA Y GASTROENTERITIS DE PRESUNTO ORIGEN INFECCIOSO	2	11,76
4	F419	TRASTORNO DE ANSIEDAD , NO ESPECIFICADO	2	11,76
5	M940	SINDROME DE LA ARTICULACION CONDRICOSTAL	2	11,76
6	J00X	RINOFARINGITIS AGUDA (RESFRIADO COMUN)	1	5,88
7	J039	AMIGDALITIS AGUDA, NO ESPECIFICADA	1	5,88
8	J304	RINITIS ALERGICA, NO ESPECIFICADA	1	5,88
9	J80X	SINDROME DE DIFICULTAD RESPIRATORIA DEL ADULTO	1	5,88
10	L500	URTICARIA ALERGICA	1	5,88
10 Primeras Causas			17	77,27
Demás Causas			5	22,73
Total			22	100

Fuente: Registros Individuales de Prestación de Servicios (RIPS).

Morbilidad Atendida por Urgencias en el grupo de 45 a 64 años.

Para este grupo de edad la primera causa de morbilidad atendida correspondió a hipertensión esencial (primaria) con 12,50%; bronquitis aguda, no especificada con 12,50%; gastritis, no especificada con 12,50%. (Ver Tabla 15)

Tabla 15. 10 primeras causas de Morbilidad Atendida por Urgencias en el grupo de 45 a 64 años.

Orden	Codigo	DIAGNOSTICO	No	%
1	I10X	HIPERTENSION ESENCIAL (PRIMARIA)	2	12,50
2	J209	BRONQUITIS AGUDA, NO ESPECIFICADA	2	12,50
3	K297	GASTRITIS, NO ESPECIFICADA	2	12,50
4	M545	LUMBAGO NO ESPECIFICADO	2	12,50
5	M940	SINDROME DE LA ARTICULACION CONDRICOSTAL	2	12,50
6	R51X	CEFALEA	2	12,50
7	A09X	DIARREA Y GASTROENTERITIS DE PRESUNTO ORIGEN INFECCIOSO	1	6,25
8	D649	ANEMIA DE TIPO NO ESPECIFICADO	1	6,25
9	E878	OTROS TRASTORNOS DEL EQUILIBRIO DE LOS ELECTROLITOS Y DE LOS LIQUIDOS, NO CLASIFICADOS EN OTRA PARTE	1	6,25
10	F411	TRASTORNO DE ANSIEDAD GENERALIZADA	1	6,25
10 Primeras Causas			16	59,26
Demás Causas			11	40,74
Total			27	100

Fuente: Registros Individuales de Prestación de Servicios (RIPS).

Morbilidad Atendida por Urgencias en el grupo de 65 y más años.

Para este grupo de edad la primera causa de morbilidad atendida correspondió a enfermedad pulmonar obstructiva crónica con exacerbación aguda, no especificada con 16,67%; infección vías urinarias, sitio no especificado con el 16,67%; seguido de otras infecciones intestinales especificada con el 8,33%. (Ver Tabla 16)

Tabla 16. 10 primeras causas de Morbilidad Atendida por Urgencias en el grupo de 65 y más años.

Orden	Codigo	DIAGNOSTICO	No	%
1	J441	ENFERMEDAD PULMONAR OBSTRUCTIVA CRONICA CON EXACERBACION AGUDA, NO ESPECIFICADA	2	16,67
2	N390	INFECCION DE VIAS URINARIAS, SITIO NO ESPECIFICADO	2	16,67
3	A085	OTRAS INFECCIONES INTESTINALES ESPECIFICADAS	1	8,33
4	B029	HERPES ZOSTER SIN COMPLICACIONES	1	8,33
5	G992	MIELOPATIA EN ENFERMEDADES CLASIFICADAS EN OTRA PARTE	1	8,33
6	H109	CONJUNTIVITIS, NO ESPECIFICADA	1	8,33
7	H811	VERTIGO PAROXISTICO BENIGNO	1	8,33
8	I200	ANGINA INESTABLE	1	8,33
9	I219	INFARTO AGUDO DEL MIOCARDIO, SIN OTRA ESPECIFICACION	1	8,33
10	J060	LARINGOFARINGITIS AGUDA	1	8,33
		10 Primeras Causas	12	48,00
		Demás Causas	13	52,00
		Total	25	100

Fuente: Registros Individuales de Prestación de Servicios (RIPS).

4. MORTALIDAD, AFILIADOS EAPB –UNISALUD UPTC

Para el año 2018 se presentaron siete (7) muertes, según sexo el 100% ocurrió en hombres, en edades entre 65 y 89 años, según causa Básica de muerte, tres (3) la causa de muerte fue por cáncer, tres (3) por neumonía y una (1) por infarto agudo de miocardio. (Ver tabla 17)

Tabla 17. Mortalidad según causa Básica– afiliados UNISALUD UPTC - Año 2018

EDAD	SEXO	CAUSA DE MUERTE	IPS
89	M	CANCER DE VÍA BILIAR	DOMICILIO
87	M	INFARTO AGUDO DEL MIOCARDIO	HOSPITAL SAN RAFAEL DE TUNJA
86	M	NEUMONIA BACTERIANA	HOSPITAL SAN RAFAEL DE TUNJA
69	M	NEUMONIA ASOCIADA A OTROS VIRUS - AH1N1	FUNDACIÓN CARDIO INFNTIL DE BOGOTA
68	M	MESOTELIOMA DE LA PLEURA	FUNDACION SANTA FE DE BOGOTA
67	M	CANCER DE VÍA BILIAR	DOMICILIO
65	M	NEUMONIA ADQUIRIDA EN LA COMUNIDAD	HOSPITAL SAN RAFAEL DE TUNJA

Fuente: datos propios EAPB y Sistema de estadística Vitales – Gobernación de Boyacá – AÑO 2018

CONCLUSIONES

- ✚ La afiliación a la EAPB - UNISALUD - UPTC durante año 2018 presentó un comportamiento lineal, el promedio de afiliados fue de 2342, afiliados cotizantes de 1217 (52,08%), afiliados beneficiarios fue de 1123 (47,99%).
- ✚ La pirámide poblacional de los afiliados a UNISALUD – UPTC refleja una estructura poblacional con población adulta y tendencia al envejecimiento, indicando que se debe priorizar las acciones de promoción y mantenimiento de la salud y prevención a estos grupo de edad.
- ✚ Durante cuarto trimestre del año 2018 se realizaron 3208 consultas de morbilidad atendida, según sexo las mujeres consultaron más que los hombres, mientras que los hombres fueron atendidos en servicios de hospitalización; para el cuarto trimestre se realizó un total de 3208 atenciones, según tipo de atención por consulta externa se efectuaron 3.069 (95,66%) de las atenciones, por urgencias 90 (2,80%) y por hospitalización 47(1,52%) atenciones.
- ✚ Las Primeras causas de morbilidad atendida a través de los 10 primeros diagnósticos por lo que fueron atendidos los afiliados de UNISALU UPTC, en el cuarto trimestre, en *consulta externa* correspondió a la Hipertensión Esencial (primaria) con el 29,60%; por *Hospitalización* la primera causa correspondió otros dolores abdominales y los no especificados con el 18,75% y para *Urgencias* la primera causa de morbilidad atendida correspondió, Otros Dolores Abdominales y los no Especificados con 18,42%.

- ✚ Las causas de morbilidad atendida de los afiliados a UNISALUD UPTC, hacen parte de la gran causa de Enfermedades No Transmisibles – ECNT.
- ✚ La mortalidad de los afiliados de UNISALUD UPTC en el año 2018, hace parte de la gran causa Neoplasias y enfermedades respiratorias agudas.

RECOMENDACIONES

- Solicitar a la red prestadora mejorar la calidad de los RIPS a través de las visitas de auditoria de calidad a las diferentes IPS por parte de UNISALUD UPTC.
- Al ser las ECNT la primera causa de morbilidad atendida y las Neoplasias la primera causa de mortalidad en los afiliados de UNISALUD UPTC continuar con el fortalecimiento de las acciones de prevención de la enfermedad cardiovascular y las neoplasias a través de la promoción y cuidado de la salud y atención completa y con calidad de los eventos precursores del alto costo.

Revisó: Dra. **SANDRA MARITZA CONTRERAS PEÑA**
Directora UNISALUD – UPTC

Elaboró: **WILDY YUMEL ALVARADO CUERVO**
Enfermera Epidemióloga UNISALUD - UPTC

